



ΕΛΛΗΝΙΚΗ ΔΗΜΟΚΡΑΤΙΑ  
ΑΠΟΚΕΝΤΡΩΜΕΝΗ ΔΙΟΙΚΗΣΗ ΜΑΚΕΔΟΝΙΑΣ-ΘΡΑΚΗΣ  
ΓΕΝΙΚΗ Δ/ΝΣΗ ΔΑΣΩΝ & ΑΓΡΟΤΙΚΩΝ ΥΠΟΘΕΣΕΩΝ  
Δ/ΝΣΗ ΔΑΣΩΝ ΠΙΕΡΙΑΣ  
ΓΡΑΦΕΙΟ ΑΝΑΠΤΥΞΗΣ ΘΗΡΑΣ, ΙΧΘΥΟΠΟΝΙΑΣ ΚΑΙ ΔΑΣΙΚΗΣ  
ΑΝΑΨΥΧΗΣ

Κατερίνη 3 Αυγούστου 2020  
Αρ. πρωτ : 5150  
Αριθμός Ρυθμ. Δ/ξης 56

Ταχ/κη. Δ/ση: Ηπείρου 10  
Τ.Κ./περιοχή: 60 100 Κατερίνη  
Πληροφορίες : Χ. Φαλίδας  
Τηλέφωνο : 2351045472  
Τηλεομοιοτυπία: 2351045561  
Ηλεκτρονική Δ/ση : [falidasch@damt.gov.gr](mailto:falidasch@damt.gov.gr)

ΠΡΟΣ: Όπως στον ΠΑ

ΚΟΙΝ.:

**ΘΕΜΑ: ΔΑΣΙΚΗ ΑΣΤΥΝΟΜΙΚΗ ΔΙΑΤΑΞΗ - ΡΥΘΜΙΣΤΙΚΗ ΘΗΡΑΣ ΚΥΝΗΓΕΤΙΚΗΣ  
ΠΕΡΙΟΔΟΥ 2020 - 2021 ΓΙΑ ΤΟ ΝΟΜΟ ΠΙΕΡΙΑΣ.**

**Α Π Ο Φ Α Σ Η**  
**Ο ΠΡΟΪΣΤΑΜΕΝΟΣ ΤΗΣ ΔΙΕΥΘΥΝΣΗΣ ΔΑΣΩΝ ΠΙΕΡΙΑΣ**

Έχοντας υπόψη:

1. Τις διατάξεις του Ν.Δ. 86/1969 «περί δασικού κώδικα» (άρθρα 251, 255, 258, 259 και 261, 287, 288), του Ν.Δ. 996/1971 (άρθρο 11), του Ν. 177/1975 (άρθρα 7 και 8), του Ν. 2637/1998 (άρθρα 57, 58 και 59).

2. Την 414985/29-11-1985 (ΦΕΚ 757/Β/18-12-1985) κοινή απόφαση των Υφυπουργού Εθνικής Οικονομίας και Αναπληρωτή Υπουργού Γεωργίας «Μέτρα διαχείρισης της άγριας πτηνοπανίδας» (άρθρα 5 και 11), όπως αυτή τροποποιήθηκε με τις υπ' αριθ. 366599/16-12-1996 (ΦΕΚ 1188/τ.Β'/31 -12-96), 294283/23-12-97 (ΦΕΚ 68/Β/4-2-1998), 87578/703/6-3-2007(ΦΕΚ 581/Β'/23-4-2007) κοινές αποφάσεις των Υπουργών Εθνικής Οικονομίας και Γεωργίας και την Η.Π. 37338/1807/Ε.103/1-9-2010 (ΦΕΚ 1495/Β/2010) κοινή απόφαση των Υπουργών Οικονομικών, Οικονομίας, Ανταγωνιστικότητας και Ναυτιλίας, Περιβάλλοντος, Ενέργειας και Κλιματικής Αλλαγής, όπως αυτή τροποποιήθηκε και συμπληρώθηκε με την υπ' αριθμ. Η.Π. 8353/276/Ε103/23-2-2012 (ΦΕΚ 415/Β/2012 κοινή απόφαση των Υπουργών Εσωτερικών - Οικονομικών - Ανάπτυξης, Ανταγωνιστικότητας και Ναυτιλίας - Περιβάλλοντος, Ενέργειας και Κλιματικής Αλλαγής- Αγροτικής Ανάπτυξης και Τροφίμων.

3. Τις διατάξεις του Ν. 3208/2003 «Προστασία των δασικών οικοσυστημάτων, κατάρτιση δασολογίου, ρύθμιση εμπραγμάτων δικαιωμάτων επί δασών και δασικών εν γένει εκτάσεων και άλλες διατάξεις». (ΦΕΚ 303/Α'/ 24-12-2003).

4. Την Διεθνή Σύμβαση της Βέρνης «για την διατήρηση της άγριας ζωής και του φυσικού περιβάλλοντος της Ευρώπης» όπως κυρώθηκε με το Ν. 1335/1983 (ΦΕΚ 32/Α/13-3-1983).

5. Την Διεθνή Σύμβαση Ραμσάρ «για την προστασία των διεθνούς ενδιαφέροντος υγροτόπων και υδροβιοτόπων», η οποία κυρώθηκε με το Ν. 191/1974 (ΦΕΚ 350/Α/29-11-1974).

6. Την Σύμβαση της Βόννης «για τη διατήρηση των αποδημητικών ειδών που ανήκουν στην άγρια πανίδα», η οποία κυρώθηκε με το Ν. 2719/1999 (ΦΕΚ 106/Α/ 26-5-1999).

7. Την Κοινοτική Οδηγία 79/409/ΕΟΚ «για τη διατήρηση των άγριων πτηνών» καθώς και όλες τις μετέπειτα σχετικές τροποποιήσεις της.

8. Την Κοινοτική Οδηγία 92/43/ΕΟΚ «για τη διατήρηση των φυσικών οικοτόπων καθώς και της άγριας πανίδας και χλωρίδας».

9. Το Ν. 3028/2002 (ΦΕΚ 153/Α'/2002) «για την προστασία των Αρχαιοτήτων και εν γένει της πολιτιστικής κληρονομιάς».

10. Το Ν. 3852/2010 (ΦΕΚ 87/Α/2010) «Νέα Αρχιτεκτονική της Αυτοδιοίκησης και της Αποκεντρωμένης Διοίκησης Μακεδονίας - Θράκης».

11. Το Π.Δ. 142/27-12-10 «Οργανισμός της Αποκεντρωμένης Διοίκησης Μακεδονίας - Θράκης», (ΦΕΚ 235/Α/27-12-10).

12. Την αρ. 35748/30-05-2017 (ΦΕΚ 1971/Β/7-6-2017) ανάθεση άσκησης αρμοδιοτήτων σε οργανικές μονάδες της Αποκεντρωμένης Διοίκησης Μακεδονίας-Θράκης και παροχή εξουσιοδότησης υπογραφής πράξεων και εγγράφων «Με εντολή Συντονιστή» στους προϊσταμένους των οργανικών μονάδων της Α.Δ.Μ.Θ.» (περίπτ. ΣΤ 15 του άρθ. 27)

13. Την ΥΠΕΝ/ΔΔΔ/68735/1777/14-7-20 (ΦΕΚ 3053/Β/23-7-2020) απόφαση του Αν. Υπουργού Περιβάλλοντος και Ενέργειας «Ρυθμίσεις θήρας για την κυνηγετική περίοδο 2020 - 2021».

### Αποφασίζουμε

#### Α΄ ΔΙΑΡΚΕΙΑ ΚΥΝΗΓΕΤΙΚΗΣ ΠΕΡΙΟΔΟΥ ΚΑΙ ΘΗΡΑΜΑΤΑ

1. Καθορίζουμε την διάρκεια της κυνηγετικής περιόδου για την κυνηγετική περίοδο 2020 - 2021 από 20 Αυγούστου 2020 μέχρι 28 Φεβρουαρίου 2021.

2. Τα επιτρεπόμενα να κυνηγηθούν είδη, η χρονική περίοδος, οι μέρες κυνηγίου τους, καθώς και ο μέγιστος αριθμός θηραμάτων κατά είδος, που επιτρέπεται να θηρεύει ο κάθε κυνηγός στην ημερήσια έξοδό του, αναφέρονται στο συνημμένο πίνακα «**ΠΙΝΑΚΑ ΘΗΡΕΥΣΙΜΩΝ ΕΙΔΩΝ**» (σύμφωνα με την ΥΠΕΝ/ΔΔΔ/68735/1777/14-7-20 απόφαση του Υπουργού Περιβάλλοντος και Ενέργειας «Ρυθμίσεις θήρας για την κυνηγετική περίοδο 2020 - 2021»).

#### Β΄ ΕΙΔΙΚΕΣ ΡΥΘΜΙΣΕΙΣ

1. Απαγορεύεται το κυνήγι της Μπεκάτσας (*Scolopax rusticola*) στο καρτέρι, το πρωί και το βράδυ.

2. Περιορίζεται η χρησιμοποίηση σκύλων δίωξης για άσκηση κυνηγίου, από 15.9.2020 μέχρι και 20.1.2021 σε τρεις (3) ημέρες την εβδομάδα (Τετάρτη, Σάββατο και Κυριακή), δηλαδή μόνο τις ημέρες κατά τις οποίες επιτρέπεται αντιστοίχως το κυνήγι του Λαγού (*Lepus europaeus*) και του Αγριόχοιρου (*Sus scrofa*).

3. Επιτρέπεται το κυνήγι του Αγριόχοιρου (*Sus scrofa*) σε ομάδες μέχρι δέκα (10) κυνηγών, χωρίς περιορισμό στο όριο κάρπωσης ανά ομάδα και έξοδο. Για λόγους προστασίας της φυσικής παραγωγής του αγριόχοιρου, απαγορεύεται το κυνήγι σε όλη τη χώρα του νεαρού αγριόχοιρου όσο αυτός φέρει τις χαρακτηριστικές ραβδώσεις στο σώμα του, καθώς και των κοιρομητέρων αυτών.

4. Επιτρέπεται το κυνήγι της Αλεπούς (*Vulpes vulpes*) και του Πετροκούναβου (*Martes foina*) από 15.9.2020 μέχρι 20.1.2021, με τη χρησιμοποίηση κυνηγετικού όπλου και σκύλου δίωξης και από 21.1.2021 μέχρι 28.2.2021 χωρίς σκύλο δίωξης. Επίσης, στο νομό Πιερίας που δεν έχει χαρακτηριστεί ως αρουραιόπληκτος, αλλά διενεργείται πρόγραμμα εμβολιασμών από αέρος για τη λύσσα, επιτρέπεται το κυνήγι της αλεπούς χωρίς σκύλο, από 20/8-14/9 στη ζώνη διάβασης.

Διευκρινίζουμε ότι η χρησιμοποίηση σκύλου δίωξης για το κυνήγι της Αλεπούς και του Πετροκούναβου υπόκεινται στους περιορισμούς της παραγράφου 2 της παρούσης. Από τους παραπάνω περιορισμούς, σε ότι αφορά την αλεπού και τον αγριόχοιρο, εξαιρούνται τα μέλη των συνεργείων δίωξης, που έχουν συγκροτηθεί για το σκοπό αυτό και λειτουργούν σύμφωνα με τις σχετικές με αυτά διατάξεις.

5. Για όσα είδη πουλιών δεν αναφέρονται στην παρούσα απαγορεύεται το κυνήγι τους, σύμφωνα με τις διατάξεις των άρθρων 2, 3 και 4 της Οδηγίας 79/409/ΕΟΚ.

6. Απαγορεύεται η θήρα πτηνών από πάσης φύσεως υπερυψωμένες ή μη εγκαταστάσεις κατασκευασμένες από επεξεργασμένα δομικά υλικά.

**7. Απαγορεύεται το κυνήγι** όλων των θηραμάτων (πτερωτών και θηλαστικών) στην περιοχή του Ν. Πιερίας όταν και όπου επικρατούν ιδιαίτερα δυσμενείς συνθήκες λόγω:

- χιονοπτώσεων μεγάλης διάρκειας και έντασης, ήτοι συνεχόμενης χιονόπτωσης άνω των δύο εικοσιτετραώρων και για όσο αυτή συνεχίζεται.
- κάλυψης πλήρως τους εδάφους του νομού με χιόνι και για όσο διαρκεί.
- παρατεταμένου παγετού, ήτοι συνεχόμενου παγετού, πέρα των τριών συνεχόμενων εικοσιτετραώρων και εφόσον η θερμοκρασία δεν ανεβαίνει πάνω από τους μηδέν βαθμούς για δεκαοκτώ ώρες κάθε εικοσιτετράωρο.

Σε κάθε περίπτωση απαγορεύεται το κυνήγι θηλαστικών, με παρακολούθηση των ιχνών στο χιόνι, καθώς και σε περίπτωση χιονοκάλυψης της ορεινής, ημιορεινής και το ήμισυ της πεδινής περιοχής του νομού, ήτοι πλήρους χιονοκάλυψης από υπερθαλάσσιο υψόμετρο 50 μ. και πάνω.

### **Γ' ΓΕΝΙΚΕΣ ΡΥΘΜΙΣΕΙΣ**

#### **1. Απαγορεύεται το κυνήγι**

1.1 Στα μόνιμα καταφύγια άγριας ζωής.

1.2 Στα εκτροφεία θηραμάτων.

1.3 Στις περιοχές όπου ισχύουν απαγορεύσεις θήρας ορισμένης χρονικής διάρκειας.

1.4 Στον πυρήνα του Εθνικού Δρυμού Ολύμπου και στο Εθνικό Πάρκο Δέλτα Λουδία Αξιού Αλιάκμονα, όπως προσδιορίζεται το ΚΑΖ και ισχύει η απαγόρευση θήρας.

1.5 Σε θαλάσσια ζώνη πλάτους τριακοσίων (300) μέτρων από τις ακτές.

1.6 Σε όλες τις περιοχές και για όλα τα είδη που ισχύουν ειδικό περιορισμοί θήρας σύμφωνα με το άρθρο 6 της 414985/29-11-85 (ΦΕΚ 757/τ. Β/18-12-85) Κοινής Υπουργικής Απόφασης όπως αυτή τροποποιήθηκε με την Κοινή Υπουργική Απόφαση Η.Π. 8353/276/Ε103/23-2-2012 ΦΕΚ 415/Β/2012) και την ΚΥΑ 99098/5881/06 (ΦΕΚ Β 1570) και ισχύει.

1.7 Στις περιοχές για τις οποίες έχουν εκδοθεί Δασικές Απαγορευτικές Διατάξεις Κυνηγιού, λόγω πυρκαγιών και ισχύουν (για το Νομό Πιερίας δεν έχει εκδοθεί τέτοια διάταξη που να είναι σε ισχύ) ή πρόκειται να εκδοθούν σχετικές αποφάσεις.

1.8 Στους αρχαιολογικούς χώρους, ιστορικούς τόπους και μνημεία όπως αυτοί εμφανίζονται στο συνημμένο χάρτη και πίνακα, σύμφωνα με το 122315/74667/1636/25-5-16 έγγραφο της εφορείας αρχαιοτήτων Πιερίας.

1.9 Σε περιοχές που λειτουργούν νόμιμα κατασκηνώσεις (συμπεριλαμβανομένων καταυλισμών Ρομά, προσφύγων κλπ) και κατά την περίοδο λειτουργίας τους, σε απόσταση μέχρι διακοσίων πενήντα (250) μέτρων από την εξωτερική περίφραξη ή άλλο ευδιάκριτο όριο αυτών.

1.10 **Απαγορεύεται το κυνήγι**, κατά μήκος του δασικού δρόμου Λιτόχωρο - Πριόνια Ολύμπου, συμπεριλαμβανομένης της παράκαμψης προς παλαιό μοναστήρι Αγίου Διονυσίου, καθώς και κατά μήκος του δρόμου από Ελατοχώρι προς το Χιονοδρομικό Κέντρο Ελατοχωρίου και περιμετρικά της χιονοδρομικής πίστας, 250 μ. ένθεν και ένθεν των εξωτερικών οριογραμμών προσδιορισμού της ζώνης αυτών.

1.11 **Απαγορεύεται το κυνήγι, σε απόσταση 250 μέτρων** από τα τελευταία ευδιάκριτα όρια περιοχών όπου υφίστανται διάσπαρτες μεμονωμένες οικίες ή συγκροτήματα οικιών για τις οποίες δεν υπάρχει οριοθετημένος οικισμός αλλά ως σύνολο συνιστούν χαλαρό οικιστικό ιστό. Επίσης, απαγορεύεται το κυνήγι, συμπεριλαμβάνεται και το καρτέρι, σε απόσταση 100 μέτρων εκατέρωθεν του κεντρικού εθνικού και επαρχιακού δικτύου της Πιερίας και από μεμονωμένες οικίες.

1.12 **Επισημαίνεται ότι απαγορεύεται η διέλευση με κυνηγετικό όπλο από όλες τις εκτάσεις όπου απαγορεύεται η θήρα, συμπεριλαμβανομένων και των ανωτέρω, εκτός εάν το**

όπλο είναι κενό φυσιογγίων και λυμένο (αρθ. 258 παρ. 3 ε του Ν.Δ. 86/69).

1.13 Απαγορεύεται η σφαγή, η εκδορά, καθώς και η εγκατάλειψη εντοσθίων, δέρματος και γενικά κάθε μέρους του θανατωμένου ζώου, θηρεύσιμου ή μη, στο ύπαιθρο και ιδιαίτερα σε χώρους όπου είναι ελεύθερα προσεγγίσιμοι σε άλλα ζώα, όπως, αγριόχοιρους, αλεπούδες, σκυλιά, πτωματοφάγα πτηνά κλπ.

2. Απαγορεύεται η αγοραπωλησία όλων των ειδών θηραμάτων, εκτός εκείνων τα οποία προέρχονται από εκτροφεία (δημόσια ή ιδιωτικά), από τις ελεγχόμενες κυνηγετικές περιοχές ή από το εξωτερικό, εφόσον έχουν τηρηθεί οι νόμιμες διαδικασίες απόκτησής του.

3. Η χρήση κυνηγετικών σκύλων κατά τη διάρκεια του κυνηγίου επιτρέπεται μόνο εφόσον ο κάτοχος του ζώου έχει μεριμνήσει, για τη σήμανση του, την καταγραφή του, την έκδοση βιβλιαρίου υγείας, καθώς και για την τοποθέτηση σε εμφανές σημείο του περιλαίμιου του ζώου μεταλλικής κονκάρδας (κατά τον ορισμό της παρ. 1α του άρθ. 5 του Ν. 4039/12). Οι κυνηγοί θα πρέπει να φέρουν μαζί τους το βιβλιάριο υγείας του σκύλου.

4. Η εκγύμναση των κυνηγετικών σκύλων επιτρέπεται αποκλειστικά και μόνο στους περιορισμένους χώρους εκγύμνασης που καθορίζονται από τη αριθμ. πρωτ. 7299/26-8-15 αρ. ΔΑΔ 51, (ΑΔΑ 6316ΟΡ1Υ-ΝΞΟ) απόφασή μας και απαγορεύεται οπουδήποτε αλλού.

5. Προς αποφυγή ατυχημάτων κατά τη διάρκεια κυνηγίου αγριογούρουνου, λαγού μπεκάτσας και ορτυκιού, οι κυνηγοί υποχρεούνται να φέρουν στον κορμό του σώματός τους ένδυμα φωσφορίζοντος χρώματος πορτοκαλί (αποκλειόμενης απλής λωρίδας), ορατό από κάθε οπτική πλευρά, προς αποφυγή ατυχημάτων.

6. Κατά τα λοιπά ισχύουν οι απαγορεύσεις και οι περιορισμοί ενάσκησης της θήρας, σύμφωνα με τις διατάξεις των αναφερομένων στα υπό στοιχεία (1) και (2) του προοιμίου.

#### Δ' ΚΥΡΩΣΕΙΣ ΚΑΤΑ ΤΩΝ ΠΑΡΑΒΑΤΩΝ ΔΙΑΤΑΞΕΩΝ ΘΗΡΑΣ

1. Οι παραβάτες της παρούσας τιμωρούνται σύμφωνα με τις διατάξεις:

α) του άρθρου 287 του Ν. 86/69 «Περί Δασικού Κώδικα», β) του άρθ. 11 της Η.Π. 37338/1807/Ε.103/1-9-2010 (ΦΕΚ 1495/Β'/2010) ΚΥΑ. γ) των άρθ. 20, 21 κλπ του Ν. 4039/12, δ) του άρθρου 458 του Ποινικού Κώδικα, ε) των παρ. 8 και 9 του άρθ. 28 του Ν. 1650/86, όπως ισχύουν σήμερα, εάν από άλλη διάταξη δεν προβλέπεται βαρύτερη ποινή.

2. Οι Κυνηγετικοί Σύλλογοι περιοχής αρμοδιότητάς μας, οφείλουν να ενημερώσουν τα μέλη τους, για το ότι οι κυνηγοί, στο όνομα των οποίων εκδίδεται άδεια θήρας (Περιφερειακή - Γενική) από τη Διεύθυνση Δασών Πιερίας, θα πρέπει να μεριμνούν ώστε να γνωρίζουν τις τοπικές ρυθμίσεις και απαγορεύσεις θήρας που ισχύουν για κάθε περιοχή που επισκέπτονται για την άσκηση του κυνηγίου.

3. Η παρούσα διάταξη, ισχύει για το Ν. Πιερίας και για τη διάρκεια της κυνηγετικής περιόδου 2020 - 2021. Την εφαρμογή της αναθέτουμε στα όργανα, της Δασικής Υπηρεσίας, της Ομοσπονδιακής Θηροφυλακής, της Ελληνικής Αστυνομίας, στα μέλη των Κυνηγετικών Συλλόγων, στους Δημοτικούς Υπαλλήλους και σε κάθε ευσυνείδητο πολίτη.

ΜΕ ΕΝΤΟΛΗ ΣΥΝΤΟΝΙΣΤΗ Α.Δ. ΜΑΚΕΔΟΝΙΑΣ-ΘΡΑΚΗΣ

**Ο Αναπληρωτής Προϊστάμενος της  
Δ/σης Δασών Πιερίας**

**Ευριπίδης Ρούμπας**

**ΠΙΝΑΚΑΣ ΑΠΟΔΕΚΤΩΝ**

1. α. Κυνηγετικός Σύλλογος Κατερίνης  
Β' πάροδος Ειρήνης 1  
60100 Κατερίνη
- β. Κυνηγετικός Σύλλογος Αιγινίου  
60300 Αιγίνιο  
(Μόνο με ηλεκτρονικό ταχυδρομείο. Για ενημέρωση των μελών τους)
2. Δασονομεία Κατερίνης, Λιτοχώρου,  
Φωτεινών, Ρητίνης, Κολινδρού.  
(Για ενυπόγραφη ενημέρωση & προσωπικού ευθύνης τους, καθώς εφαρμογής της)
3. Λοιπό δασικό προσωπικό υπηρεσίας μας &  
Θηροφύλακες περιοχής μας.  
(Μόνο με ηλεκτρονικό ταχυδρομείο)
4. α. Δήμος Κατερίνης
- β. Δήμος Δίου - Ολύμπου
- γ. Δήμος Πύδνας - Κολινδρού  
(Για ανάρτηση στον πίνακα ανακοινώσεων του καταστήματος τους με αποδεικτικό που θα μας αποστείλουν )
5. Διεύθυνση Αστυνομίας Πιερίας  
1ο χιλ. Π.Ε.Ο. Κατερίνης  
Θεσ/νίκης,  
601 00 Κατερίνη  
[adpierrez@hellenicpolice.gr](mailto:adpierrez@hellenicpolice.gr)
6. Α.Τ. Δίου - Ολύμπου  
60200 Λιτόχωρο  
[atlitochorou@astynomia.gr](mailto:atlitochorou@astynomia.gr)
7. Α.Τ. Κατερίνης  
1ο χιλ. Π.Ε.Ο. Κατερίνης  
Θεσ/νίκης,  
601 00 Κατερίνη
8. Α.Τ. Πύδνας - Κολινδρού  
603 00 Αιγίνιο
9. Μ.Μ.Ε. Πιερίας  
(Μόνο με ηλεκτρονικό ταχυδρομείο)

**ΠΙΝΑΚΑΣ ΘΗΡΕΥΣΙΜΩΝ ΕΙΔΩΝ**

(επισυνάπτεται στην 5150/56/2020 Ρυθμιστική Διάταξη Θήρας - Δ/νσης Δασών Ν. Πιερίας)

Α/Α	ΕΙΔΟΣ	ΖΩΝΕΣ <sup>1</sup>	ΠΕΡΙΟΔΟΣ	ΗΜΕΡΕΣ	ΕΠΙΤΡΕΠΟΜΕΝΟΣ ΑΡΙΘΜΟΣ ΑΤΟΜΩΝ ΑΝΑ ΚΥΝΗΓΟ/ΕΞΟΔΟ
<b>ΘΗΛΑΣΤΙΚΑ</b>					
1.*	Αγριοκούνελο (Oryctolagus cuniculus)	20/8 - 14/9	15/9 -10/3	Όλες	Χωρίς περιορισμό
2.**	Λαγός (Lepus europaeus)		15/9 -10/1	Τετ.-Σαβ.-Κυρ.	Ένα (1)
3.	Αγριόχοιρος (Sus scrofa)		15/9-20/1	Τετ.-Σαβ.-Κυρ.	Χωρίς περιορισμό
4.	Αλεπού (Vulpes vulpes)	20/8-14/9	15/9-28/2	Όλες	Χωρίς περιορισμό
5.	Πετροκούναβο (Martes foinea)		15/9-28/2	Όλες	Χωρίς περιορισμό
<b>ΠΟΥΛΙΑ Δενδρόβια, εδαφόβια κ.α</b>					
1.	Σιταρήθρα (Alauda arvensis)	20/8 - 14/9	15/9-10/2	Όλες	Δέκα (10)
2.	Φάσα (Columba palumbus)	20/8 - 14/9	15/9-20/2	Όλες	Χωρίς περιορισμό
3.	Αγριοπερίστερο (Columba livia)	20/8 - 14/9	15/9-20/2	Όλες	Χωρίς περιορισμό
4.	Ορτύκι (Coturnix coturnix)	20/8 - 14/9	15/9-20/2	Όλες	Δώδεκα (12)
5.	Τρυγόνι (Streptopelia turtur)	20/8 - 14/9	15/9-20/2	Όλες	Οκτώ (8)
6.	Τσίχλα (Turdus philomelos)	20/8 - 14/9	15/9-28/2	Όλες	Είκοσι πέντε (25) (Συνολικά από όλα τα είδη)
7.	Δενδρότσιχλα (Turdus viscivorus)	20/8 - 14/9	15/9-20/2	Όλες	
8.	Κοκκινότσιχλα (Turdus iliacus)	20/8 - 14/9	15/9-28/2	Όλες	
9.	Γερακότσιχλα (Turdus pilaris)	20/8 - 14/9	15/9-28/2	Όλες	
10.	Κότσυφας (Turdus merula)	20/8 - 14/9	15/9-20/2	Όλες	
11.	Καρακάξα (Pica pica)	20/8 - 14/9	15/9-28/2	Όλες	Χωρίς περιορισμό
12.	Κάργια (Corvus monedula)	20/8 - 14/9	15/9-28/2	Όλες	

13.	Κουρούνα ( <i>Corvus corone</i> )	20/8 - 14/9	15/9-28/2	Όλες	Χωρίς περιορισμό
14.	Ψαρόνι ( <i>Sturnus vulgaris</i> )	20/8 - 14/9	15/9-28/2	Όλες	
15.	Μπεκάτσα ( <i>Scolopax rusticola</i> )		15/9-28/2	Όλες	Δέκα (10)
16.***	Πετροπέρδικα ( <i>Alectoris graeca</i> )		1/10-15/12	Τετ.-Σαβ.- Κυρ.	Δύο (2)
17.****	Νησιώτικη Πέρδικα		1/10-15/12	Τετ.-Σαβ.- Κυρ.	Τέσσερα (4)
18.	Φασιανός ( <i>Phasianus sp.</i> , Κυνηγετικός)		15/9-31/12	Τετ.-Σαβ.- Κυρ.	Ένα (1)
<b>ΠΟΥΛΙΑ Υδρόβια, &amp; παρυδάτια</b>					
1.	Σφουριχτάρι ( <i>Anas penelope</i> )		15/9-10/2	Όλες	Δώδεκα (12) Συνολικά από όλα τα είδη
2.	Κιρκίρι ( <i>Anas crecca</i> )		15/9-31/1	Όλες	
3.	Πρασινοκέφαλη ( <i>Anas platyrhynchos</i> )		15/9-31/1	Όλες	
4.	Σουβλόπαπια ( <i>Anas acuta</i> )		15/9-10/2	Όλες	
5.	Σαρσέλα ( <i>Anas querquedula</i> )		15/9-31/1	Όλες	
6.	Χουλιάρόπαπια ( <i>Anas clypeata</i> )		15/9-31/1	Όλες	
7.	Κυνηγόπαπια ( <i>Aythya ferina</i> )		15/9-31/1	Όλες	
8.	Τσικνόπαπια ( <i>Aythya fuligula</i> )		15/9-31/1	Όλες	
9.	Φαλαρίδα ( <i>Fulica atra</i> )		15/9-10/2	Όλες	
10.*****	Ασπρομετωπόχηννα ( <i>Anser albifrons</i> )		15/9-31/1	Όλες	
11.	Νερόκοτα ( <i>Gallinula chloropus</i> )		15/9-31/1	Όλες	Δέκα (10)
12.	Μπεκατσίνι ( <i>Gallinago gallinago</i> )		15/9-31/1	Όλες	Δέκα (10)
13.	Καλημάννα ( <i>Vanellus vanellus</i> )		15/9-31/1	Όλες	Δέκα (10)

<sup>1</sup> Περιοχές της χώρας οι οποίες είχαν χαρακτηριστεί «ως ζώνες διάβασης των αποδημητικών πουλιών» με αποφάσεις του Υπουργού Γεωργίας μέχρι την 18-12-1985 και για το Ν. Πιερίας όπως περιγράφεται παρακάτω.

\* Από 1/3 έως 10/3 μόνο σε νησιά που υπάρχει αγριοκούνελο χωρίς συνοδεία σκύλου.

\*\* Οι εξαιρέσεις του κυνηγίου του λαγού καθορίζονται στο κεφάλαιο Β, παρ. 5

\*\*\* Επιτρέπεται η θήρα στις ΖΕΠ α) GR 2450009 ( περιοχή Γαλαξειδίου), β) GR 114009 (Όρος Φαλακρό) και γ) GR 2530006 (Όρος Ζήρεια), μόνο τις μέρες Σάββατο και Κυριακή.

\*\*\*\* Ειδικές ρυθμίσεις του κυνηγίου της νησιώτικης πέρδικας καθορίζονται στο κεφάλαιο Β, παρ. 10 ...

\*\*\*\*\* Απαγορεύεται η θήρα (κοινή υπουργική απόφαση Η.Π.8353/276/Ε103 ΦΕΚ 415/Β'/23/2/2012) στη λίμνη Κερκίνη, Κορώνεια-Βόλβη στο Δέλτα του Νέστου, στη λίμνη Ισμαρίδα, στη λίμνη Βιστονίδα-Πόρτο Λάγος και στο Δέλτα του Έβρου, καθώς και στην περιοχή του έλους Αρτζάν (ΖΕΠ με κωδικό GR 1230005) και στην περιοχή της λίμνης Δοϊράνης (ΖΕΠ με κωδικό GR 12330003).

(επισυνάπτεται στην 5150/56/2020 Ρυθμιστική Διάταξη Θήρας - Δ/νσης Δασών Ν. Πιερίας)

### **ΟΡΙΟΓΡΑΜΜΗ ΖΩΝΗΣ ΔΙΑΒΑΣΗΣ ΤΡΥΓΟΝΙΩΝ Ν. ΠΙΕΡΙΑΣ**

Αποφάσεις, ιδρυτική 70222/2259/εγκ. 109/19-7-1971, τροποποιητική 73320/2160/εγκ. 99/21-7-1972 & δημοσιευμένη 64604/2939/24-7-1976 Υπ. Γεωργίας [ΦΕΚ 1016/Β/1976 κλπ]

### **ΟΡΙΟΓΡΑΜΜΗ ΖΩΝΗΣ ΔΙΑΒΑΣΗΣ ΤΡΥΓΩΝΩΝ**

Εκβολές Αλιάκμονα ποταμού με κατεύθυνση Ν., ακολουθεί την παραλιακή γραμμή του Θερμαϊκού μέχρι τα όρια του Ν. Πιερίας με το Ν. Λάρισας από εκεί με κατεύθυνση Δ. μέχρι την εθνική οδό Λαρίσης Θεσ/νίκης την οποία ακολουθεί με Β. κατεύθυνση μέχρι τη θέση Άγιος Θεόδωρος Λιτοχώρου, εκεί αφήνει την εθνική οδό με κατεύθυνση ΒΔ και ακολουθεί αμαξιτό δρόμο, που περνά από τα χωριά Πλατανάκια, Δίον, Καρίτσα, Ν. Έφεσσος μέχρι τη γέφυρα του Αίσωνα, από εκεί με Δ. κατεύθυνση ακολουθεί με αντίθετη πορεία προς τη ροή του ποταμού και φτάνει στο 13<sup>ο</sup> χιλ.τρο της εθνικής οδού Κατερίνης – Ελασσόνας, από εκεί ακολουθεί αμαξιτό δρόμο που περνά από τα χωριά Βρύα, Ρητίνη όπου ακολουθεί αγροτικό δρόμο με ΒΑ κατεύθυνση, περνά από τα χωριά Μοσχοπόταμος, Καταλώνια, Έλαφος, Ρυάκια και μετά ακολουθεί τον αμαξιτό δρόμο που περνά από τα χωριά Καστανιά, Δήμο Κολινδρού μέχρι το 66 χιλ/τρο της εθνικής οδού Κατερίνης – Θεσ/νίκης, την οποία ακολουθεί με κατεύθυνση Α μέχρι τις εκβολές του Αλιάκμονα ποταμού όπου και η αφετηρία.



(επισυνάπτεται στην 5150/56/2020 Ρυθμιστική Διάταξη Θήρας - Δ/νσης Δασών Ν. Πιερίας)

**ΠΙΝΑΚΑΣ ΚΑΤΑΦΥΓΙΩΝ ΑΓΡΙΑΣ ΖΩΗΣ κλπ ΠΕΡΙΟΧΗΣ ΝΟΜΟΥ ΠΙΕΡΙΑΣ**

Α/Α	Περιοχή	Αρ. απόφ. Ίδρυσης Καταφυγίου κλπ	Έκταση (στρ.)	Παρατηρήσεις
1	Εθνικού Δρυμού Ολύμπου	9/6/1938 ΒΔ (ΦΕΚ 248/Α/30-6-1938)	40.000	Πυρήνας Εθν. Δρυμού Ολύμπου
2	Πόρρων	173993/2594/23-7-85 Υ.Γ. (ΦΕΚ 561/Β/1985)	4.000	Μόνιμο καταφύγιο
3	Σκοτίνας-Παντελεήμονα	158581/2894/4-7-84 Υ.Γ. (ΦΕΚ 485/Β/1984)	9.970	Μόνιμο καταφύγιο
4	Λιτοχώρου	158883/2-7-82 Υ.Γ. (ΦΕΚ 706/Β/1982)	12.262	Μόνιμο καταφύγιο
5	Καρίτσας-Βροντούς-Αγ. Κόρης-Πλατανάκια-Δίου	α) 175450/2982/5-7-80 Υ.Γ. απόφ. Ίδρυσης (ΦΕΚ 668/Β/1980) β) 75935/2508/25-5-88 (ΦΕΚ 322/Β/1988) και 83910/3601/12-8-88 Υ.Γ. αποφ. Τροποποίησης (ΦΕΚ 628/Β/1988)	18.160	Μόνιμο καταφύγιο
6	Ανήλιο - Φωτεινών-Λόφου-Λιβαδίου-Πλατανορέματος	13043/764/18-3-69 Υ.Γ. 40320/2237/18-5-76 Υ.Γ. (ΦΕΚ 779/Β/1976)	50.000	Μόνιμο καταφύγιο
7	Ρητίνης	158884/2-7-82 Υ.Γ. (ΦΕΚ 706/Β/1982)	14.390	Μόνιμο καταφύγιο
8	Ρυακίων	157985/30-6-83 Υ.Γ. (ΦΕΚ 398/Β/1983)	7.840	Μόνιμο καταφύγιο
9	Παλιόστανης-Μηλιάς	74709/2298/17-5-88 Υ.Γ. (ΦΕΚ 314/Β/1988)	14.000	Μόνιμο καταφύγιο
10	Σφενδάμης-Π. Ελευθεροχωρίου-Ν. Αγαθούπολης-Καταχά	175451/2981/5-7-80 Υ.Γ. (ΦΕΚ 668/Β/1980)	16.900	Μόνιμο καταφύγιο
11	Αλυκών-Κίτρος	οικ.112001/1833/3-7-2014 (ΑΔΑ: ΩΕ5ΦΟ-54Ω ΦΕΚ 336/Δ/24-7-2014) απόφαση τροποποίησης ορίων καταφυγίου	13.701	Μόνιμο καταφύγιο
12	Στεργίου-Αλιάκμονα	α) 158885/2-7-82 Υ.Γ. απόφ. Ίδρυσης β) 77258/2711/15-6-88 Υ.Γ. απόφ. Επέκτασης γ) 3758/3-7-97 Π. . Πιερίας απόφ. Επέκτασης (ΦΕΚ 706/Β/1982, 497/Β/1988 & 679/Β/1997)	23.810	Μόνιμο καταφύγιο

(επισυνάπτεται στην 5150/56/2020 Ρυθμιστική Διάταξη Θήρας - Δ/νσης Δασών Ν. Πιερίας)

**ΠΙΝΑΚΑΣ ΑΡΧΑΙΟΛΟΓΙΚΩΝ ΧΩΡΩΝ Ν. ΠΙΕΡΙΑΣ ΟΠΟΥ ΑΠΑΓΟΡΕΥΕΤΑΙ Η ΘΗΡΑ**  
σύμφωνα με το 122315/74667/1636/25-5-16 έγγραφο της εφορείας αρχαιοτήτων Πιερίας

α/α	Όνομασία	ΦΕΚ
1	Τούμπες Κορινού	1309/ Β/ 1999
2	Τάφος Κατερίνης	225/ ΑΑΠ/ 10-6-2010
3	ΒΑΚ (Βόρειος Ανισόπεδος Κόμβος)	225/ ΑΑΠ/ 10-6-2010
4	Λουλουδιές Κίτρους	1075/ Β/ 14-10-1998
5	Τούμπα Παπά	1075/ Β/ 14-10-1998
6	Κρασιά - Βύθισμα	1309/ Β/ 24-6-1999
7	Πύδνα - Αλυκές Κίτρους	1309/ Β/ 24-6-1999
8	Πύδνα - Ζώνες Α' και Β' προστασίας	41/ Β/ 4-2-1993
9	Αγίασμα Μακρυγιάλου	577/ Β/ 14-7-1997
10	Κούτσουρο	1309/ Β/ 24-6-1999
11	Αρχαία Μεθώνη	1309/ Β/ 24-6-1999
12	Μεγάλη Γέφυρα	1075/ Β/ 14-10-1998
13	Παλιάμπελα	1150/ Β/ 27-12-1996
14	Αρχαία Πέτρα - Ζώνη Α' (3 τμήματα)	14/ ΑΑΠ/ 22-1-2015
15	Σπάθες - Ζώνη Α'	14/ ΑΑΠ/ 22-1-2015
16	Λείβηθρα - Ζώνη Α'	14/ ΑΑΠ/ 22-1-2015
17	Ορεινός δρόμος Λειβήθρων - Ζώνη Α' (4 τμήματα)	14/ ΑΑΠ/ 22-1-2015
18	Αρχαίο Ηράκλειο - Ζώνη Α' (3 τμήματα)	14/ ΑΑΠ/ 22-1-2015
19	Πρώιμη Εποχή Σιδήρου Δίου - Ζώνη Α'	14/ ΑΑΠ/ 22-1-2015
20	Αρχαίο Δίον	291/ ΑΑΠ/ 13-8-2013
21	Στριβός	106/ΑΑΠ/9-6-2016

(επισυνάπτεται στην 5150/56/2020 Ρυθμιστική Διάταξη Θήρας - Δ/σης Δασών Ν. Πιερίας)

**Δ/ΝΣΗ ΔΑΣΩΝ Ν. ΠΙΕΡΙΑΣ**  
**ΧΩΡΟΙ ΑΠΑΓΟΡΕΥΣΗΣ ΘΗΡΑΣ ΝΟΜΟΥ ΠΙΕΡΙΑΣ**

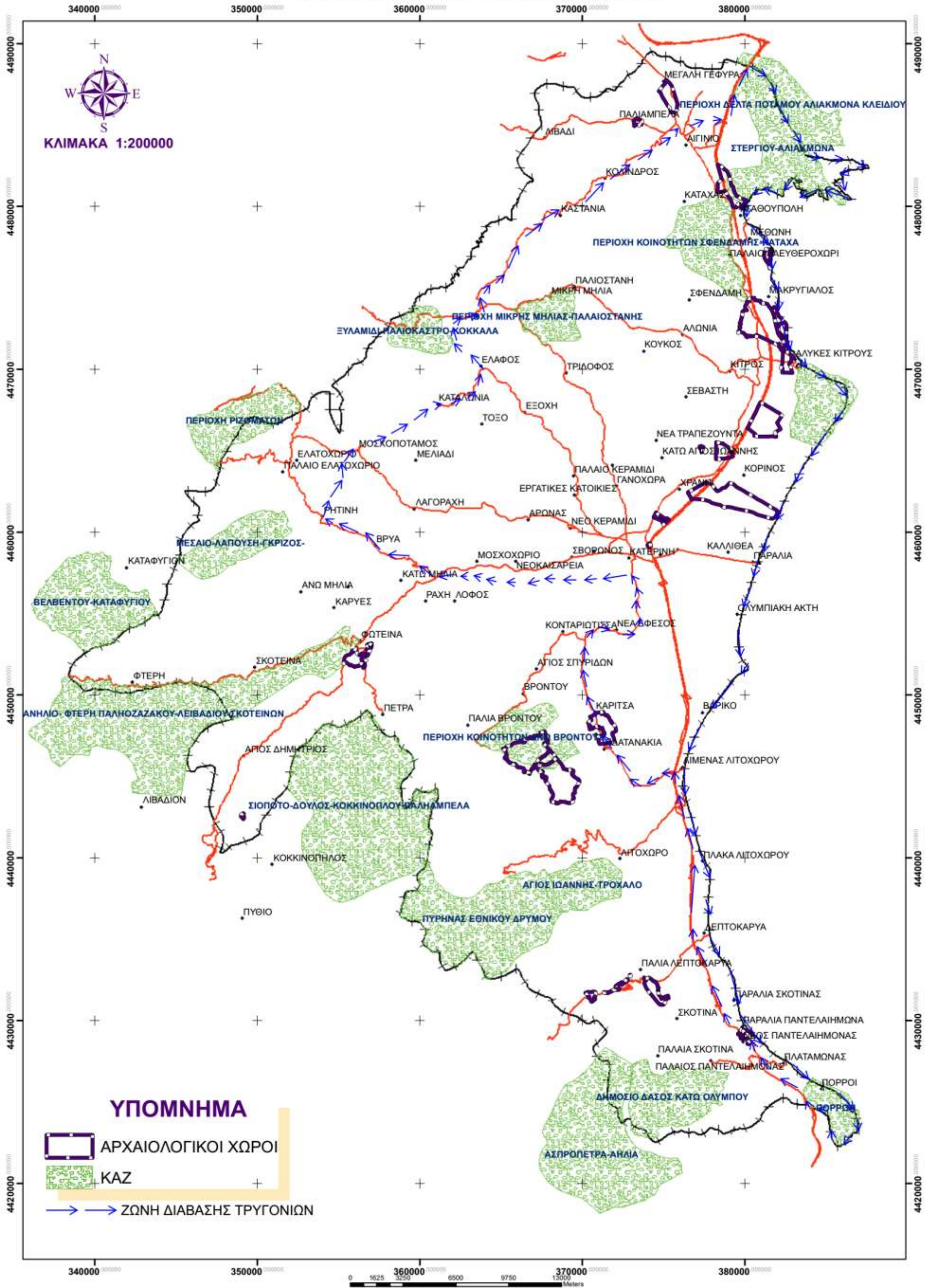

**ΥΠΟΜΝΗΜΑ**

- ΑΡΧΑΙΟΛΟΓΙΚΟΙ ΧΩΡΟΙ
- ΚΑΖ
- ΖΩΝΗ ΔΙΑΒΑΣΗΣ ΤΡΥΓΟΝΙΩΝ